Yns 6 morge.

Bykii oronnadiin proletaarinar negeaegnii!

BURIAAD-MONGOLIIN YNEN

6 onii OGTIAABRIIIN 24-nii ӨDӨR
№ 245 (1978)
AN-YDE KOTO ● 13-daki ŻILEE GARNA

BYKEKOLBOONII KOMUNIIS (bolşoviig) PAARTIIIN BURIAAD-MONGOLIIN MOZIIN KOMITEED, BMASSR-iin TӨBIIN GYICEDKEKE KOMITEED ba BURPROFSOVEEDIIN ӨDӨR BYRIIIN OORGON.

REDAAGCiiN TELEFOONUUD:
Kariuucalgata redaagtoriin . . . . . 2—44
Kariuucalgata sekretaariin . . . . . 3—23
Kodoo azaliin keltesiin . . . . . .

(b) PAARTIDA ŞINE GEŞYYDIIGI ABAŻA EKILEKE TUKAI BK(b) PAARTIIIN CK-iin TOGTOOLIIGI PAARTIIIN ZARIMA ORGANIZAACANUUD KAZAGAIRUULSANII TUKAI

BK(b) Paartiiin Ceentr Komiteediin TOGTOOL

K(b) Paartiiin CK 1936 sentiaabriiin 19-nii «Paar bygede organizaacanuud - BK(b) P-da şine geşvy- abaza ekilkiin tukai» ool soogoo — BK(b) abalgada uridani yzeg- n kazagairalnuudiigi ba ynyydiigi dakika jabada- ajuul tukai, BK(b) P-da nagaar tuşaaldakiica abal kyrgeze, tereegeeree b) P-iin zergiigi paartida a, korotoi ba jere dai- laçasan elimeentnyydeer tedii kirteesen begeed, aşalgan ganca gancaarni rtida abalgiigi paartiin gte korotoi jabadal bol- den deereni abalgiin kam niaar soliko jabadaliin il tukai paartiiin organi- anuudta katuu çanga lçalan sanuulsan baina. ne uridçalan sanuulsanii- kaikarangyi, BK(b) Paar- CK-n todo zaabarida şalaza, zarima paartko- ıd, paartiiin rajkomuud gorkomuud şine geşyydii- BK(b) Paartida abalgiigi eete kampaani bolgoko, rtiiin buruuşaasan, za- r ilete kaduuraza, paar- beengeer tataza oruu- in zorilgoor kedelmeri- iin, kolkoozniguudiin ba aan dagagçadiin cuglaa ingenyydiigi kene. Yliger ede, Briaansk goorodiin doliin faabrigta 1936 onii iaabriiin 1 de kojor min- kyytei miitinge tataad, ner eregtei kedelmeri- iigi BK(b) Paartida orog- geze urisan. BK(b) Paar- abaka asuudal tukai lelmeriçen olonii cuglaa- diigi kedeg praaktika bi- bişeç olon organizaaca- dta yzegdesen baina. trakaanii, Taganroogiin, ktiin, Ooriin, Goomeliin, nziin ba bus.).

aartiiin zarima organizaa uud, BK(b) Paartiiin CK-n bariigi ebdeze, BK(b) rtida orokiin medyylge- diigi tyrge karuulaza yze arga sanaalana; terenii da tuskai komiisa togtoo BK(b) Paartida oruulkiin troolin too eesedtee zo- ogood, kubaari daabari ta ha; medyylge barigçadii- tanikagyiç bol, rekomen- ca egegtii geke kyrter, nuniistanariigi paartiin bariiin josoor ujalgalana. gereni, Ivaanovskiin mo- Kolçuuginii rajoonii (b) Paartiiin rajkom plee- neeree uridaar taamag kekedee, 206 kyyniigi didaadaasani BK(b) Paar- geşyynde oruulaka, sai- dakagçadiin dundaas 92 niigi kandidaadta oruula-

ka gebe. Paartida şine geşyy diigi çanga ganca gancaarni abaka tukai BK(b) Paartiiin CK-n diregtiiviigi iime praag tika zailaşagyi ebdeke geze menee kyrter oilgoodyi bişe bişe paartorganizaacanuud iimeşyy teseetei organizaci- oon «kemzee abka» geze bai- ba.

Żarim negen gazeetanuud BK(b) Paartida şine geşyy- diigi oruulan abaka jabada- laar daşaramduulan paarti- da orokoo sanasan tus tus nekediin kyseliigi jamar ne- gen baatarlig, geroilig jaba- dal meteer deeşeni bolgozo biçesen, nairbajariin gojom- sog ujangata zyilnyydiigi bi- çeze gargaka ba zişeelbel, Azoovo-Çernomooriin Kiz- komiin oorgan, «Moolot» ba BK(b) Paartiiin Peermi kotiin gorkomiteediin oor- gon «Zvezdaa» ba busad ga- zeetanuud paartida orokiigi kysegçediin fotograafiiigi kebleze nairbajariin çanartai şuugiaa gargaza baina.

Iime praaktika bol, paar- tiiin tukai Leeninii surtaltai ogto niilekegyi zyil geze yze ze, BK(b) Paartiiin Ceentr Komiteed tasa buruuşaan şiid kene.

Iime praaktikiin yndese s u u r i n i bol BK(b) Paartida abka tuiliin çukala keregte edii tedii kedelmeri- legçediin zygees tomoogyi kengen sebekieer kandasan jabadal men geze BK(b) P-iin Ceentr Komiteed yzene.

Paartiiin kandidaadta orog çodiigi (saişaan dakagçadiin belegyyd) ba paartiiin ge- syydte şilzyylegçediigi (kan- didaadiin staaz) şinzelen yze- e ba şalgan karaka kamag-by kii zokistoi uçar baidalnuud baisaar baitar, BK(b) P-da, been beengeer taamagaar abalga geeçe kengen sebeki ba gemtei korotoi jabadal men geze BK(b) P-iin Ceentr Komiteed yzeze baina; iige- ze been beengeer taama- gaar abaka jabadal kadaa, BK(b) P-iin zergenyydiigi ko rotoi, daisan ba dairaldakii- ca tokiooldoson elimeente- nyydeer kiretyyleze, şalgalta, ceberlelgiin bolkodo paarti- aas ton olon kyniigi gargaka boldog ba ene jabadal kadaa paartiiin avtoriteed kyndede korolto bolongyi baika arga- gyi.

BK(b) P-iin Ceentr Komi- teed Mozkomuud, Kizko- muud, ba nackompaartinuu- diin Ceentr Komiteeduudii- gi ujalgalakani:

a) BK(b) Paartida şine ge- şyydiigi bruulan abalgiigi eel

zeete kampaani ba nairba- jariin suugiaan bolgoko zab- dalganuud bykeniigi yter tyr gen tasacokin zogsooko;

b) BK(b) P-da kyn kyniig- gi ganca gancaarani yzeze abka josiigi, paartida abtaka kyn byriiigi narin niagtaar şalgaka jabadaliigi, BK(b) P-iin zergenyydte bagtan oroko tukai medyylge byriiig- gi şinzelen şalgaza yzelgiigi kelceengyigeer kangaka jo- sotoi; iimede ene medyylge- nyydiigi kinaza yzelgede ke- dii cag keregtei bolkiigi ka- maarkangyi, ali jamarç kate- goorinuudaar orogçodiigi (ke delmeriçen, tariaaçan azalça intelegeence) ene josonoos gaduur abaaçan ilgaza yzeke josogyi.

c) Paartida abaka keregte jaaralga tyrgedelgiigi buruu- şaan şiidkeze, paartida abaka toonuudiigi zokiooko ba ene keregte ali jamar negen me- riicelge kekiigi katuugaar korimzoloko josotoi.

ç) BK(b) P-da şine geşyy- diigi abaka tukai asuudalnuu diigi keblel soninuudta ze- beer toliloko jabadaliigi kan gaka josotoi.

BK(b) P-iin CK-n 1936 onii sentiaabriiin 29-nii togtooliig- gi bejelyylgede niutagiin paartin organizaacanuudaar gargasan endyynyydiigi ene zaabarinuudtai zokilduulan darui zasakiigi Mozkomuud, kizkomuud ba nackompaartinuudiin CK-diigi BK(b) P-iin CK ujalgalana.

BK(b) P-iin CK.

1936 onii ogtiaabri 21-de.

Paartiiin Mozkom—Jerbaanovta Arkomsoveed—Dorziijevto Tebiin Gyicedkom—Dampiloondo

Agiin aimagiin Soveeduudiin onco jaaraltai doloo- dugaar kuralani Buriaad-Mongol oronii şalgarsan bol- şoviiguud, Burrespyyblikiigi emkidkegçed bolko taana- riigi amarçalna.

Tanai çadabaritai bolşoviig udaridalgaar Agiin aimag syyliin gurban zil dotor socialiis baiguulaltada zygeergyi jike amazaltatai jabana. Mal azaliin keden çineen eseseniigi, aduun azaliin 290 proceent nemese- nees medekeer baina. 1936 ondo 69703 tologoi şine tel abaza, byke maliin too tologoi 30 proc. nemebe.

Aimagiin tekniiis baaza yzegdeegyi jike teempe teigeer debzeze jabana. Syyliin kojor zil soo Agiin ai- mag 65 traagtar, 40 traagtariin molotiilko, keden arban avtomaşiina kombaajen, dviigatel kydelgyyr 110 sloozno molotiilko, keden zuun kosiilko, morin tarmuur ge- ke zergiigi ababa. Tekniiis rekonstryygce kesenii yn- deseer urgaca deeşeleze, menee zil kedii ganduu baika- daniç dunda zergeni 7-8 ceentner tariaa kuriaaza ababab- di. Sojol kylityyre ba azalçadiin ed kogşoliin baidal urida yzegdeegyigeer debzebe.

Paarti ba zasagiin bykii daabarinuudiigi ba tanai zaabarinuudiigi cag doroni gyicedkeze çadakabdi geze ygee egen taanariigi aimagiin doloodugaar kural nai- duulna.

Kuraliin preziidiym

DAINII FROONTNUUD DEERE

LOONDON, 21. (TASS). Aangliiin gazeeduudiin me- deecesenii josoor ogtiaabriiin 20-do respyyblikiin ceregyyd Arankyeesees baruulaza, yi- meeçedtei dailaldakadaa ne- leed jike amzaltatai garasan baina. Respyyblikiinkid yi- meeçediigi ataakalaza, tede- niigi Θliasyyr geze suurinaas (Toleediin karagui deere) 11 kilomeetr gedergeni cuka- riuulza çadaa.

Respyyblikiin ceregiin ataa kada kabaadalcasan ceregç- yyd jike erelkeg zorigtoi ba zuram discipliinetei jabasan geze gazeeduud medeecene.

«Reiter» gazeetiin medee- cesenii josoor, yimeeçed Is- paaniiin Fernaando geze (Aafrikadaki Nigeeride oiro araliigi ezelebe gene.

Ovijeedo goorodiin baidal tukai Aangliiin gazeeduu- diin medeecelnyyd jike aca- tadag baina.

«Taimasiin» medeecesenii josoor, Ovijeedo goorodto jike kurca tulaldaan yrgel- zelseer gene. Ovijeediigi şig- leze dabkin jabasan yimee- çediin koloonno ceregyydtei zasagiin ceregiin kesegyyd jikeken dai keze baina. As- tuuriiin geroilig kedelmeri- çed yimeeçediigi jikeer gem- teeze baina geze Ispaaniiin ceregiin miniisteerstviin me- dee dotor kelegdesen baina.

Men medee (ogtiaabriiin 20-nii) dotor kelesenii jo- soor, Taakiin rajoondo res- pyyblikiin ceregiin 6 jike ko- loonno aikabtar jike ataaka ekilee. Yimeeçed jikeer gem- telde orozo, cukarisan baina. Aragoonii froontodo yimee- çediin Tardijeentiin rajoonii poziiciigi respyyblikiin samo- liooduud tasaldaagyigeer boombodozo baina gene.

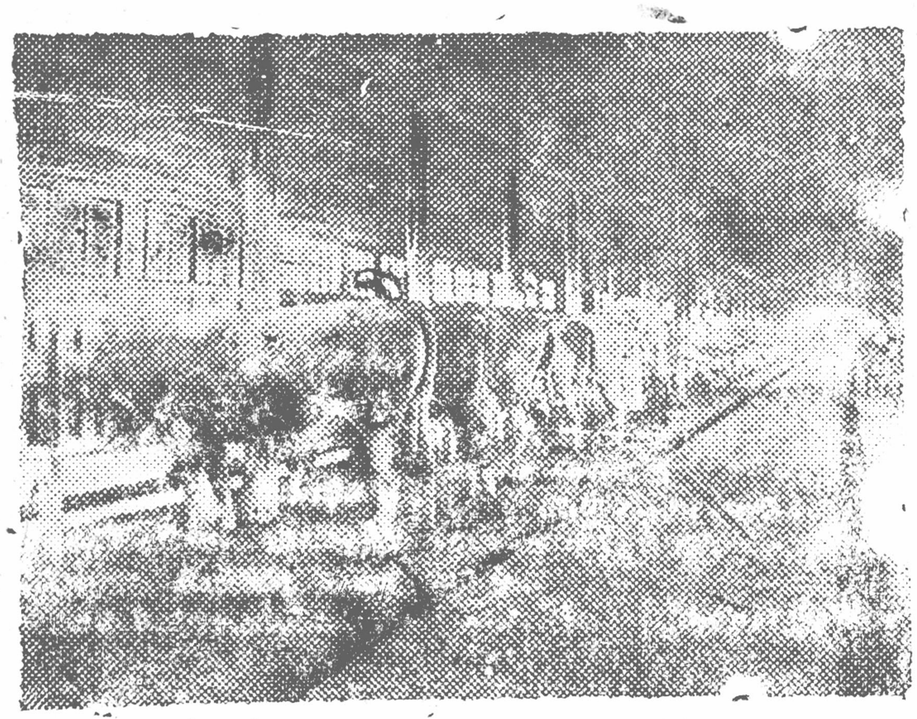

PVZ-iin sovkooz syyliin yjede zootekniis barilga jikeer kesen. ZURAG DEERE: maliin bairiin dotor tala.
(NEÇAAJEVIIN FOTO).

Molotiilkanuudani zogsono

Kori. (Manai korresponndeentnaraas telefoonoor). Koriiin aimag dotor tariaa cokilgo ogtiaabriiin 17 nii medeegeer 73 proc. gyicedkegdee. Ilangajaa Deede-Kudanii ba Çicaaniin somonguud jikeer geegdeze jabana. Namariin paar kakalga 40 proc. gyicedkegdesen. Kezengiin MTS (direegtorni Skvorcoov), Koriiin MTS (direegtorni Rebeinikov) stakaanavtanii dekaadada beledkelgyi baika juma.

Molotiilka ba traagtarnuud galdaka toso (goriuuça) ygei deerees zogsozo baina.

Zaboon, Cebeenov.

Буряад-Монголын хүдэлмэрилэгшэдэй хүсэлтэ

Буряад-Монголын Ардын Хубисхалай Партиин Обкомой Бюрогой хурал

Буряад-Монголын Ардын Хубисхалай Партиин Обкомой Бюрогой хурал болоо. Хурал дээрэ Буряад-Монголын Ардын Хубисхалай Партиин Обкомой Бюрогой гэшэн, Буряад-Монголын Ардын Хубисхалай Партиин Обкомой хүдэлмэрилэгшэдэй депутадуудай Зүблэлтэнэй Буряад-Монголын Ардын Депутадуудай Советэй Исполнительнэ комитедэй председатель Ц. Б. Цыдыпов «Буряад-Монголын Ардын Депутадуудай Советэй Исполнительнэ комитедэй хүдэлмэрилэгшэдэй депутадуудай Зүблэлтэнэй хүсэлтэ» гэһэн докладаар үгэ хэлэбэ.

Буряад-Монголын Ардын Депутадуудай Советэй Исполнительнэ комитедэй хүдэлмэрилэгшэдэй депутадуудай Зүблэлтэнэй хүсэлтэ Буряад-Монголын Ардын Депутадуудай Советэй Исполнительнэ комитедэй хүдэлмэрилэгшэдэй депутадуудай Зүблэлтэнэй сессиин дүрбэдэхи созывэй 1978 оной 30 декабриин болоһон сессиин дүрбэдэхи заседанидаа хэлэлсэжэ, Буряад-Монголын Ардын Хубисхалай Партиин Обкомой Бюрогой хурал Буряад-Монголын Ардын Депутадуудай Советэй Исполнительнэ комитедэй хүдэлмэрилэгшэдэй депутадуудай Зүблэлтэнэй хүсэлтэдэ дэмжэлгэ үзүүлжэ, Буряад-Монголын Ардын Депутадуудай Советэй Исполнительнэ комитедэй хүдэлмэрилэгшэдэй депутадуудай Зүблэлтэнэй сессиин дүрбэдэхи созывэй 1978 оной 30 декабриин болоһон сессиин дүрбэдэхи заседанидаа хэлэлсэ

Мэдээ оны сэтгүүлээс

Нэгдсэн Буриад-Монголын Улсын Ардын Депутатуудын Зөвлөлтийн Сэтгүүлийн Редакцийн Коллегийн Гишүүн Ц. Цыдыпов Буриад-Монголын Улсын Ардын Депутатуудын Зөвлөлтийн Сэтгүүлийн Редакцийн Коллегийн Гишүүн Ц. Цыдыповтой Ярилцлага Хийв.

Ярилцлагын Явцад Ц. Цыдыпов Буриад-Монголын Улсын Ардын Депутатуудын Зөвлөлтийн Сэтгүүлийн Редакцийн Коллегийн Гишүүн Ц. Цыдыповтой Ярилцлага Хийв.

Ярилцлагын Явцад Ц. Цыдыпов Буриад-Монголын Улсын Ардын Депутатуудын Зөвлөлтийн Сэтгүүлийн Редакцийн Коллегийн Гишүүн Ц. Цыдыповтой Ярилцлага Хийв.

Мэдээ оны сэтгүүлээс

Нэгдсэн Буриад-Монголын Улсын Ардын Депутатуудын Зөвлөлтийн Сэтгүүлийн Редакцийн Коллегийн Гишүүн Ц. Цыдыповтой Ярилцлага Хийв.

Ярилцлагын Явцад Ц. Цыдыпов Буриад-Монголын Улсын Ардын Депутатуудын Зөвлөлтийн Сэтгүүлийн Редакцийн Коллегийн Гишүүн Ц. Цыдыповтой Ярилцлага Хийв.

Ярилцлагын Явцад Ц. Цыдыпов Буриад-Монголын Улсын Ардын Депутатуудын Зөвлөлтийн Сэтгүүлийн Редакцийн Коллегийн Гишүүн Ц. Цыдыповтой Ярилцлага Хийв.

Мэдээ оны сэтгүүлээс

Нэгдсэн Буриад-Монголын Улсын Ардын Депутатуудын Зөвлөлтийн Сэтгүүлийн Редакцийн Коллегийн Гишүүн Ц. Цыдыповтой Ярилцлага Хийв.

Ярилцлагын Явцад Ц. Цыдыпов Буриад-Монголын Улсын Ардын Депутатуудын Зөвлөлтийн Сэтгүүлийн Редакцийн Коллегийн Гишүүн Ц. Цыдыповтой Ярилцлага Хийв.

Ярилцлагын Явцад Ц. Цыдыпов Буриад-Монголын Улсын Ардын Депутатуудын Зөвлөлтийн Сэтгүүлийн Редакцийн Коллегийн Гишүүн Ц. Цыдыповтой Ярилцлага Хийв.

Мэдээ оны сэтгүүлээс

Нэгдсэн Буриад-Монголын Улсын Ардын Депутатуудын Зөвлөлтийн Сэтгүүлийн Редакцийн Коллегийн Гишүүн Ц. Цыдыповтой Ярилцлага Хийв.

Ярилцлагын Явцад Ц. Цыдыпов Буриад-Монголын Улсын Ардын Депутатуудын Зөвлөлтийн Сэтгүүлийн Редакцийн Коллегийн Гишүүн Ц. Цыдыповтой Ярилцлага Хийв.

Ярилцлагын Явцад Ц. Цыдыпов Буриад-Монголын Улсын Ардын Депутатуудын Зөвлөлтийн Сэтгүүлийн Редакцийн Коллегийн Гишүүн Ц. Цыдыповтой Ярилцлага Хийв.

OGTIAABRIIIN REVOLIUUCIIN XIX OIGI UGTAMZA

ULAAN-YDIIN PVZ DEERE

Gemteliin uçaral өcөөrөbө

—«Bi, vagoon-mekaniis ceekede tookari bolozo ekilseer nege zil bolbob. Tyryyçiin yjede kөdөlmөrilөkөdө zygeergyi berke baisan: stanoogoo medekegyi, stanoogiingoo ebdereçekede, terenee zasaza çadakagyi, eneen deerees kereggyide jike cag baraka — iime jabasan bi.

Odoo tere cag engөrөө; өөriingөө niydeer bolson byklі ocolnuudiigi kalta karaka abiaagini duulakadaa tere doroni medeze, darii zasadag bi. Uçarani stanoogoo sain medeke boloob. Eneen deerees stanoogiimni gemtel bolodog jabadal өcөөrөө. Ogtiaabriiin aguu jike revoliuuciin XIX oi boltor tekniis suralcalaa ulam çangalaza, stanoogoo negeç ocoltuulangyi kereglekiin tөlөө temeceze bainab» — geze nөk. *M. K. BULGAATOV* jarina.

STAKAANOVTANII ERILTE

—«Bi, өdөriingөө noormiigi 378 proç. kyrter dyyrgedeg, stakaanovça bolson bi. Manai ceekiin stakaanovçad nөk. nөk. *Keenik* өdөriingөө noormiigi 350 proc., *Bogiiinski* 230 proc., *Palkaajev* — 300 proc dyyrgedeg. Eden mete stakaanovtan manai ceekede 23 kyn bii jum.

Manai ceeke odoo Ogtiaabriiin revoliuuciin XIX oigi yiledberiiin өndөr byteecenyydeer ugtaka, damzuulgiin ulaan tugiigi erkebişe ezelke geze temeceze jabana. Bide ilana, ulaan tug manai garta orono. Zygeer modeiliiin ceekiin kөtөlbөrilөgçөdiin urda tabika manai erilte bol, modeilee sain çanartaigaar bolzor sooni kegtii geke bainabdi. Basa barilgaçadiigi, buşuu tyrgen kөdөlmөrilyylze, ton tyrgeer elegtriiin pee'çe byteelgekiigi kөtөlbөrilөg çөdiin urda erilte keke bainamdi. Ene peeçegyi baisanii şaltagaanaar kөdөlmөrimnai jikeer koişo tatagdana» — geze zed şudkalaagiin ceekiin stakaanovça nөk. *GERYYK* medyylene.

KALUUN UGTAMZA

Manai yndesen Ulaan cereg 1912 ondo tөrөsөn — 1934 ondo ujalgata albandaa jiregçediin kalaa bolko 1914-15 onii kөbyydiigi kylieen ugtaba.

Odoo zil ulaan ceregte abtasan zoltoi kөbyyd jike tyykete yjede jireke jum. Manai yndesen ceregiin kubi bol tomozon kөgzөsөn ba kolkoozuud bekizen, kolkoozniguud çanga çadaltai bolson. Eke oroniimnai azalça tөmөn tyykete şine staalinii Konstituuca bejelyylkee kizaargyi bajartaigaar kelceze baisan, kaana kaanagyi azaliin emki bykende stakaanovtanii kөdөlgөөnii orjolon mandaza baisan yje bolno.

Manai brigaada odoo zil goorod kөdөөgiin culata kөbyydiin jireed oroko ulaan kazaarmiigi ton ceber ba bolboson ajataigaar beledeze, kanaarani eldeb sonin loozongonuud, Staalinii, maarşal Voroşiiloviin bolon bvke maarşalnuudiin portreiduud kadaatai baina.

Ende zurnaal, sonin biçegyyd, şatar, daam, doibod g.m. tabiaatai.

Poolkiin oordento culata nөkөd şine kөbyydtei kodo jarildaza, Ogtiaabriiin tөlөө dotoodiin dain bolosonii tukai ba burbrigaadiin tyyketei tanilcuulkaar tөsөbtөi.

Buriaad brigaadiin oordento leitinaant *Seeskin* jike sainaar kaluun ugtamza beledeed baina.

COG. NOM.

ELDEB SONIN

2550784 mingan tөkөrigtө

Ogtiaabriiin 5 kyrter Soveed Kolboonii 18 kotonuudto 3 milioon 406 minga 620 kyn, 2 miliaard 550 milioon 784 mingan tөkөrigiin kuuçan obligaacanuudaa, şineer selgeze abasan baina.

504 kilograam kөbөn

Azerbaidzaanii Voroşiiloviin neremzete kolkooziin oordento—komsomool *Kliimova Mariija* gegçe nege өdөr soo 504 kilograam kөbөn cugluuladag baina. Kөbөn cugluulaka өdөriin noormo bol 145 kilograam baika juuma.

Gryyziin kyygediin 166 zuraguud

RSFSR-iin kyygediigi uran saikanii talaar kөmyyzyylke nөk. *Bybnooviin* neremzete Moskvaa kotodoki Tөbiin baişan Gryyziin kyygediin zurasan 166 keseg zuraguudiigi abasan baina. Ene zuraguud Tbiliisi kotodo engөrөgçө zun bolson kyygediin uran saikanii viistavkada tabigdasan baigaa.

BURIAAD SURGUULINUU YZEKE NOMUUD

RSFSR-iin Gegeereliigi erkileke Aradiin Komisaar nөk. Bybnoov buriaadiin surguulinuudta yzeke keden nomuudiigi sajakan batalasani: ysegiin dyremiin daşkaluud, aavtorani Oçorzabjin, buriaad surguulida yzeke oros kelenii 1-deki debter, aavtornarani Bolodiin na Kudriaavceviin, 3-daki klaasta yzeke oros kelenii debter, Kudriaavceviin. 4-dөki klaasta yzeke oros kelenii debter, Kudriaavceviin. Ede dөrbөn nom debternyyd baigça 1936 onii 4-dөki kvaartal dotor keblegdeze garka baina.

Mөnөө yjede keblegdeze delgyyr deere garaad baisan nomuud gekede: gyiced dunda bişe ba dunda surguulinuudta yzeke «botaanika» geze urgamaliin aimagiigi şinzeleze suralcaka nom, aavtorani Vsesviaadska. Baga biçegteiçyydiin yzeke gramaatik dyrem, aavtarani Too bodolgiin d bөdөki klaasiin Popoova, — iim

Buriaadmongol re sajiin өdөrny deze kudaldaan baisan nomuud ki ba 2-doki kla ke buriaad kele ka, aavtarani 3-daki klaasta y raafi aavtorani Terookin, baga diin yzeke to debter, aavtorani Negedeki klaast şalgiin debter, a lodiin B. — iim

Şatariin tyrniir

Tyriistenyydiin Moskvaagiin baişan dotor ogtiaabriiin 10-aas Moskvaa kotodo tyryy suuri ezelekiin şatariin tyrniir ekilesen baina. Ene tyrniir 6 çaasaas 11 çaas kyrter өdөr byri naadana.

Kariuucalgata tyr orologg

«Buriaad-M o YNEN» soniniig zakiza unşaka niniigi zakiza negeç paartiin, liin geşyyd ba k kolkoozniguud gyi.

BALAANS

**Komunaal treest „BODOSVEET"-iin azayiledberiiin zөөriiigi 1936 onii janvaariin 1-(
1934 onii balaanstai zişeelen karuulna**

AKTIIV	1935 onii janvaariin 1-de	1936 onii janvaariin 1-de
I. YNDESEN ZӨӨRI		
1. Azayiledberiiin barilganuud	604.873.58	696.213.53
2. Dotorki tekieerelgenyyd, maşiina ba zebsegyyd	28.691.29	49.667.46
3. Traansporta	99.441.80	178.415.56
4. Azayiledberiiin inventaari	82.718.62	94.545.98
5. Yiledberiiin bişe baira, naim. ba bişe barilganuud	28.879.15	43.067.19
Kamta	844.604.44	1.062209.72
II. ZAMDA JABASAN BA SKLAADTA BAISAN AZAYILEDBERIIIN ZAPAASUUD		
1 Tyykei ed, yndesen, vspamog. materiaalnuud ba taarnuud	92.121.35	70.305 04
2. Tylişe	23.688.98	38 057.10
	115.810.33	108.362.14
III. DYYREEGYI PRODUUGCA		
1. Azayiledberiiin dyyreigyi ylegdel ba kagas faabrikanuud	20.989.89	7.841.25
2. Dyyreigyi kapitaalno kөdөlmөri	85.697.40	—
	105.987.39	7.841.25
IV. MӨNGӨN ZӨӨRI		
1. Krediidiin zurgaanguudta baisan, toocooto ba tuskai sçood	—	26.063.91
2. Krediidiin zurgaanguudaar baisan tekyyçi sçood	130.280.84	68.097.40
	130.280.84	94161,31
V. TOOCOONUUD		
1. Kariuucalgada absan menge	2384.64	817.98
2. Debitoornuud	134.937.06	341.662.57
3. Biydzeediin toocoo (ulasiin ba niutagiin)	51.792.43	3.0 6.42
4. Jireke cagiin gargaşa	1.257.00	—
Kamta. V	190.371.13	345.486.97
VI·		
1. Ynete caarsanuud	670.08	6468.68
2. Gorkomkoozoor usadkagdasan tөsөbtө kapitaalovlazeeni	114.242.35	180.947.38
3. Өөriin tuskai kapitaalovlazeeni	—	37.200.00
Kamta VI	114.912.43	224.616.06
BALAANS	1.501.966.56	1.842.677.45

PASSIIV	1935 oni janvaarii 1-de
I. DOTORIIN RESYYRSE	
1. Ustaaven foond	831989.8
2. Tuskai zorilgotoi foondnuud!	
a) amortizaacen	78.164.4
b) fyybr	6.020.7
g) busa foondnuud	17. 52.7
3. Rezeervnyyd	22.780.6
Kamta	956.308.4
II. KABAADUULAGDASAN ZӨӨRI	
1. Biydzeediin finaansazuulga	54.164.5
2. Krediidiin yçrezdeenees absan, bogoni bolzoriin syyd	40.000,0
3. Biydzeediin toocoo	—
4. Kredutoornuud	162.245.5
Kamta	256.410.0
III. NӨӨCӨ (OLZO)	
a) ene zil soo	289.248.1
BALAANS	1.501.966.56

Treestiigi ypravliaalagça Berezkoon.
Glaavno Bykgaalter Pesterioov.

Dugaarligi gargasan N. CEBEENII. Verstaalagçad: D. BALDANII ba C. BATMN. «B.-M. Praavda» ba «Ynenii» tipograafi. Ypolglavl